DIJOUS, 25 DE MAIG DE 2017 | NÚM 1 | ANY 1 |

EL RUN RUN!

N.1

EL DIARI QUE L'AJUNTAMENT NO VOL QUE LLEGEIXIS

PUJA EL PREU DEL LLOGUER

7 DESNONAMENTS DIARIS

HABITATGE | P2

BARCELONA, MÉS INSEGURA I INCÍVICA

ESPAI PÚBLIC | P5

BALANÇ DE DOS ANYS "EN COMÚ" ▶ PROMESES INCOMPLERTES, AMIGUISME I MALA GESTIÓ

SUSPESA

"Colau és una broma per als rics, un malson per a les classes mitjanes i un càstig per als més desfavorits"

JOAQUIM FORN, portaveu del Partit Demòcrata a l'Ajuntament | P6

MOBILITAT | P4 i 5

SUPERILLA: SUPERDESASTRE

"LOVE EN COMÚ"

COL·LOCA LA TEVA PARELLA EN UN CÀRREC!

MÓN ROSA | P7

24 MESOS, 24 NYAPS

HABITATGE

ZERO SOLUCIONS...

Colau és incapaç de posar remei a la dificultat d'accés a l'habitatge

El preu del lloguer puja i la previsió és que continuï creixent

Ada Colau va arribar a l'Ajuntament de Barcelona amb una pancarta sota el braç i una maleta plena de solucions màgiques per acabar amb la problemàtica de disposar d'un habitatge a un preu digne. Dos anys després de ser alcaldessa, l'activista que va dir que mai es dedicaria a la política no ha complert una de les seves principals promeses electorals, sinó tot el contrari. La situació actual ha empitjorat estrepitosament.

L'increment del preu del lloguer el 2015 a la capital catalana va ser d'un 7%, mentre que el 2016 va arribar al 15,5%, segons dades dels principals portals immobiliaris.

És l'augment més alt des del 2001, any en què es va començar a gestar la gran bombolla immobiliària. D'aquesta manera, el preu mitjà del lloguer a Barcelona se situa ara en 848 euros. Ara bé, diversos estudis alerten que podria ascendir a 1.000 euros el 2018. Així mateix, malauradament, cada dia 7 famílies barcelonines són desnonades.

La Síndica de Greuges de Barcelona, Maria Assumpció Vilà, va assenyalar recentment que aquest és el problema més "seriós" de la ciutat. Per no dir un "drama". "Tenim un Govern incapaç de resoldre aquesta situació. Diu molt, però no fa res", denuncien des de l'oposició.

De fet, l'única iniciativa seriosa i realista del Govern de Barcelona en Comú ha estat el Pla d'Habitatge, aprovat amb el Grup Municipal Demòcrata. El seu portaveu, Joaquim Forn, espera que així "Colau deixi de donar suport a l'okupació de pisos i construeixi habitatge públic, com estipula el pla".

Barcelona en Comú va arribar amb propostes màgiques, però la situació ha empitjorat

"L'alcaldessa ha de deixar de donar suport a l'okupació i construir habitatge públic"

Un govern amic dels okupes

Ada Colau i el seu equip de govern tenen una actitud absolutament permissiva amb l'okupació. Sens dubte, Barcelona en Comú justifica i empara aquesta activitat il·legal, com constaten les dades del mateix consistori. Entre finals del 2015 i juny del 2016, l'okupació d'habitatges va pujar un 60%: de 642 a 1.065.

Un cas recent a la vila de Gràcia n'és un exemple paradigmàtic. Mentre el consistori arrabassarà la gestió del pavelló Josep Comellas al Club Bàsquet Pedagogium —que té 15 equips, la majoria formats per criatures—, a pocs carrers, els comuns han cedit l'ús de l'antiga comissaria de la Policia Nacional del carrer Nil Fabra als okupes que van instal·lar-s'hi a finals del 2015.

En definitiva, una autèntica burla per als barcelonins i barcelonines

...i un munt de problemes sense resoldre

PREU MITJÀ DEL LLOGUER A BARCELONA

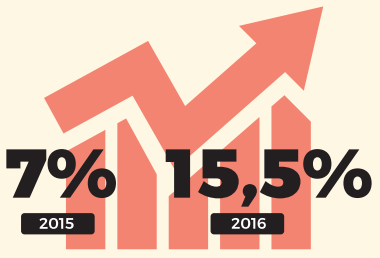

EN UN ANY, EL LLOGUER INCREMENTA MÉS DEL DOBLE

DESNONAMENTS DIARIS

L'OKUPACIÓ PUJA UN 60% DE FINALS DEL 2015 A JUNY DEL 2016

Més assentaments irregulars

En l'equador del mandat del Govern de Barcelona en Comú, els assentaments irregulars —essencialment barraques— han crescut a la ciutat. Si durant el 2012 n'hi havia 62 amb 736 persones que hi vivien, a finals del maig del 2015 van reduir-se a 46 amb 384 persones. No obstant això, a finals del 2016, també segons xifres de l'Ajuntament, hi ha hagut un increment considerable: 62 assentaments amb 419 persones.

"No sabem què fa Colau, però els resultats demostren que la situació s'agreuja. Esperem que actuï perquè darrere dels números freds hi ha ciutadans que malviuen", alerta el Grup Municipal Demòcrata.

Increment de preu de les escoles bressol

Malgrat definir-se com l'autèntic i únic defensor dels serveis públics, el Govern de Colau ha augmentat fins un 14% les tarifes de les escoles bressol municipals a les famílies de classe mitjana. Ara hauran de pagar 400 euros més per fill cada any, sense oferir cap nova prestació ni servei ni millora.

El Grup Municipal Demòcrata ho veu "desproporcionat" i "injust". "D'aquesta manera, Barcelona en Comú castiga un gran nombre de famílies amb ingressos mitjans", lamenta. A parer seu, "el més apropiat seria que el consistori assumís els descomptes a les rendes familiars més baixes i desprotegides".

"Un Ajuntament que crea 100 milions de superàvit hauria d'ajudar els qui més ho necessiten i deixar de castigar fiscalment les classes mitjanes", defensa el Grup Municipal Demòcrata.

DECREIXEMENT ECONÒMIC

MASSA OPORTUNITATS PERDUDES

L'alcaldessa frena inversions per a la ciutat que crearien nous llocs de treball

L'alcaldessa de Barcelona, Ada Colau, ha eliminat el concepte de creixement econòmic del vocabulari del consistori. D'aquesta manera, Barcelona en Comú ha deixat enrere un model d'èxit, de prosperitat i de progrés que ha definit la capital catalana durant dècades.

La pèrdua d'oportunitats rellevants en els darrers dos anys és notòria. Afecta l'àmbit tecnològic, l'emprenedoria o el turisme, que són sectors vitals en l'economia barcelonina i en la creació d'ocupació, que segueix sent la principal preocupació dels ciutadans, segons el darrer bàrometre de l'Ajuntament. Per exemple, Colau ha aturat una inversió de 37 milions d'euros de la companyia californiana Cisco i de l'empresa francesa Schneider. Les dues multinacionals volien convertir la fàbrica de Ca l'Alier, al Poblenou, en un centre d'innovació i investigació sobre les 'smart cities', que és l'aplicació de la tecnologia en la gestió, en els recursos o en les infraestrucutres d'una ciutat.

El desinterès de l'actual equip de govern per la iniciativa privada i per aprofitar projectes beneficiosos per a la ciutat també resulta evident en el sector turístic. En aquest sentit, la moratòria hotelera ha provocat, entre altres, la retirada de les iniciatives dissenyades per les cadenes Hyatt i Four Seasons en la construcció de dos hotels a la Torre Agbar i a l'edifici del Deutsche Bank. Aquest darrer, situat a la cruïlla de passeig de Gràcia amb Diagonal, ara albergarà habitatges de luxe i encarirà el preu del lloguer en aquesta zona.

Els dos hotels, amb una previsió de 1.800 places, haurien generat 4.000 llocs de treball, entre directes i indirectes, i més de 300 milions d'euros d'impacte, segons un estudi de l'Institut de Coordenades de Governança i Economia Aplicada.

"Algú haurà d'explicar com es generen oportunitats, com es redistribueix la riquesa quan no se'n crea, com es fa funcionar l'ascensor social, com s'il·lusiona la gent de menys recursos quan no només no s'aposta en el creixement econòmic ni s'hi creu, sinó que s'instaura entre els seus objectius el decreixement", reflexiona la presidenta del Partit Demòcrata a Barcelona, Mercè Homs. En sintonia, es pregunta: "Barcelona pot prescindir d'aquestes inversions? És aquesta la millor manera per combatre les desigualtats?"

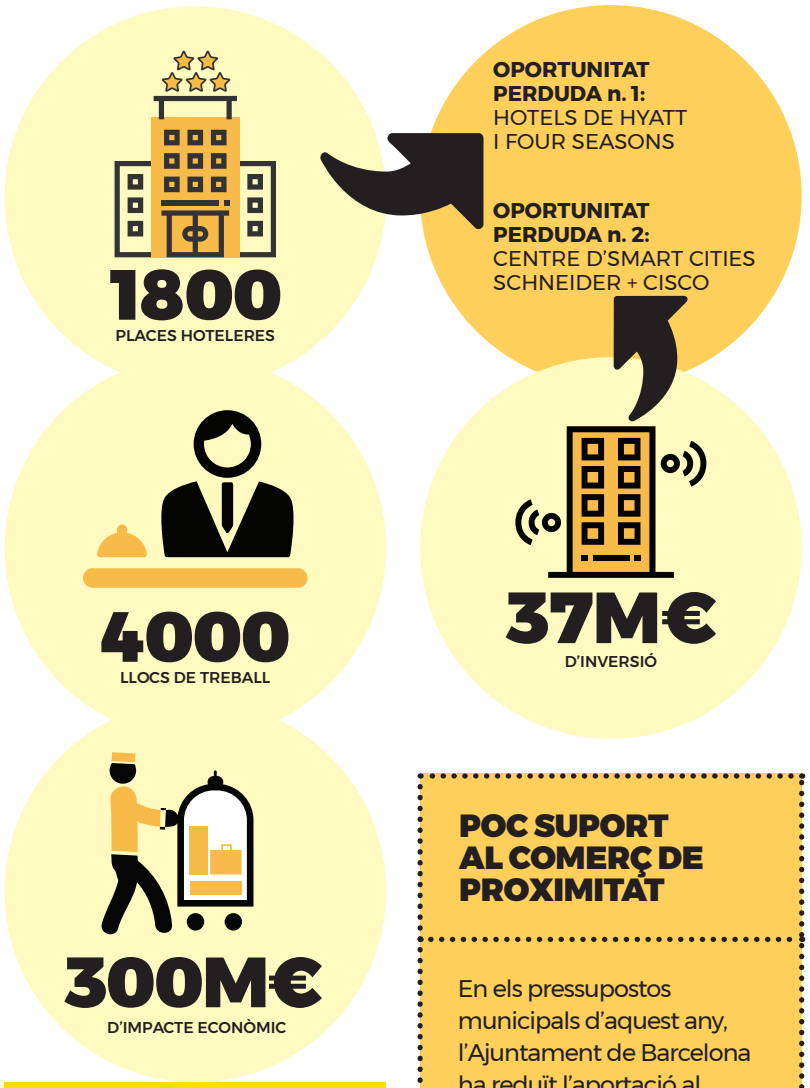

"Barcelona en Comú haurà d'explicar com es redistribueix la riquesa si no se'n crea"

POC SUPORT AL COMERÇ DE PROXIMITAT

En els pressupostos municipals d'aquest any, l'Ajuntament de Barcelona ha reduït l'aportació al comerç de proximitat, un pilar en l'economia de la ciutat que cal preservar i protegir. La partida que s'hi destina enguany ha estat rebaixada **en gairebé 10 milions d'euros**, de 80,6 a 71,5 milions d'euros.

El turisme de xancleta segueix envaint el centre de Barcelona.

Turisme fora de control

El sector representa el 13% del PIB de la ciutat i dona feina a 68.000 barcelonins

Des de fa anys, Barcelona s'ha convertit en una de les ciutats europees més atractives per viure-hi i per visitar-la. Durant el 2016, la capital catalana va arribar gairebé a 20 milions de pernoctacions en hotels i establiments turístics, que van acollir 7,5 milions de clients, segons l'Enquesta d'Ocupació Hotelera. Així doncs, l'impacte econòmic a la ciutat és de primer ordre: representa el 13% del PIB i dona feina a 68.000 barcelonins. Per això, la dades constaten que el turisme ha permès alleugerir els devastadors efectes de la crisi econòmica.

Ara bé, el centre pateix encara una massificació preocupant que cal solucionar i cal una gestió eficient que permeti la convivència de veïns amb turistes. En aquest sentit, el Govern municipal va aprovar, com a solució màgica, una moratòria hotelera que prohibeix l'obertura de nous establiments a la ciutat juntament amb un pla d'allotjaments turístics restrictiu, malgrat el rebuig clamorós del sector i de part de l'oposició.

"¿Colau creu que, d'aquesta manera, els turistes que s'allotgin en nous hotels, per exemple, a l'Hospitalet de Llobregat, desistiran de visitar la Sagrada Família o la Pedrera? És absurd", lamenten des del Grup Municipal Demòcrata. A parer seu, és una mesura que perjudica greument l'economia de la ciutat, ja que ha aturat almenys 35 inversions.

A més, la moratòria ha beneficiat bàsicament els propietaris d'hotels ja en funcionament. En el primer trimestre del 2017, la rendibilitat de les habitacions ha augmentat un 13%. Un autèntic record.

Els comuns tampoc han resolt el conflicte sobre els pisos turístics il·legals, un greu problema que afecta molts veïns. "L'Ajuntament no fa les inspeccions necessàries i actua només a partir de mesures cridaneres, però gens efectives", retreu l'oposició.

POSTUREIG MUNICIPAL

Aturen inversions, no la massificació

La moratòria ha parat 35 projectes hotelers, però no ha servit per frenar la massificació

Més pisos turístics il·legals

Proclames, cartes anònimes als veïns i molta gesticulació, però cap mesura eficaç per un problema que va en augment

CONNEXIÓ PER LA DIAGONAL

L'ENGANY DEL TRAMVIA

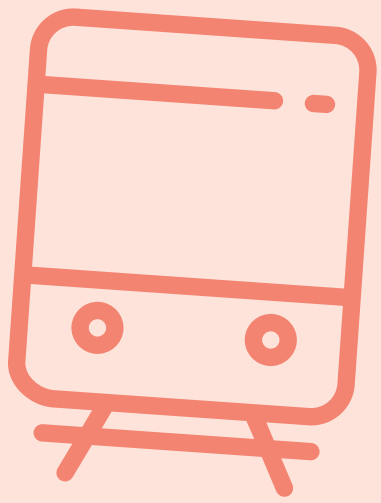

FONT: Estudi del Departament d'Economia Aplicada de la Universitat de Barcelona (UB).

- És una dèria de Colau que costarà més de 200M€.
- Les obres duraran anys: embussos, soroll i brutícia.
- Augmentarà la dificultat en la gestió del trànsit i l'emissió de gasos contaminants.
- El bus elèctric és 10 cops més econòmic, no requereix obres ni desviació de trànsit.
- Colau afirma que la taxa de retorn social serà de l'11%, però els estudis indiquen que només arribarà a un 2'8%.

- La prioritat del tramvia bloquejarà el trànsit vertical.
- Les cruïlles de la Diagonal estaran permanentment congestionades.
- L'Eixample i la Diagonal seran zones més contaminades.

- Els usuaris del tramvia no guanyaran temps. En canvi, els passatgers del bus en perdran considerablement.
- Multiplicarà el nombre de transbordaments que hauran de fer els usuaris dels autobusos.
- Els 200 M€ que costa el tramvia només serviran per sumar 2.200 nous usuaris a la xarxa de transport públic.

Molts veïns i comerços del Poblenou rebutgen la iniciativa.

SUPERILLA: SUPERDESASTRE!

A principis de setembre del 2016, l'Ajuntament de Barcelona va introduir la primera 'superilla' al Poblenou. En el perímetre dels carrers Badajoz, Pallars, Llacuna i Tànger s'hi ha restringit el trànsit per convertir aquesta zona en un "espai ciutadà" on practicar diferents activitats. No obstant això, la iniciativa ha significat un autèntic malson per a molts veïns. La prohibició de circular-hi afecta el pas d'autobusos, propicia menys moviment de gent i, per tant, també perjudica comerços, bars i restaurants de la zona. Ara bé, el Govern municipal ha fet cas omís de les reclamacions d'alguns veïns o, fins i tot, del rebuig frontal d'altres, que s'han manifestat en diverses ocasions. De fet, el conflicte ha arribat a generar molta tensió entre ells, però Colau es nega a celebrar una consulta per resoldre la situació. L'alcaldessa està destinant grans esforços per tapar aquest immens nyap i ja ha malgastat més de 400.000 euros en testos gegants i pintures pel terra. Si no fos prou, preveu invertir 1,5 milions d'euros en aquesta prova pilot i vol crear una superilla a cada districte.

Colau ja ha gastat més de 400.000€ en testos, mobiliari i pintures per intentar tapar un nyap descomunal

"La feina del governant és mirar de solucionar problemes, i no crear-ne de nous", expressen des del Grup Municipal Demòcrata.

Vagues al Metro: una constant dels últims dos anys.

(IM)MOBILITAT

Els discursos del Govern de Barcelona en Comú sobre la seva tasca respecte de la mobilitat i la sostenibilitat són habituals, però les paraules no es concreten en fets. La seva incapacitat per dialogar amb els treballadors de Transports Metropolitans de Barcelona (TMB) afecta de manera directa la mobilitat dels barcelonins. Les constants vagues de Metro són un maldecap per a centenars de milers d'usuaris, però l'Ajuntament ni fa ni deixa fer. No fomenta l'ús del transport públic i criminalitza l'ús del vehicle privat, sense oferir cap alternativa. L'últim desgavell ha estat l'aturada de les obres de Glòries, que cronifica el problema: una de les principals vies d'entrada a la ciutat seguirà parcialment bloquejada.

La falta de diàleg de Colau amb els treballadors de TMB provoca constants vagues

Ningú no el demana, és car, contamina, empitjora l'entorn i la vida dels veïns

Colau menysté opcions més barates i ecològiques, com el bus elèctric

- Els veïns de les zones afectades en patiran les conseqüències directament.
- Es posa fi al model de bulevard a la Diagonal que afavoreix veïns i comerç.
- Les voreres quedaran reduïdes.
- Hi haurà menys espai per a terrasses, bancs, etc.

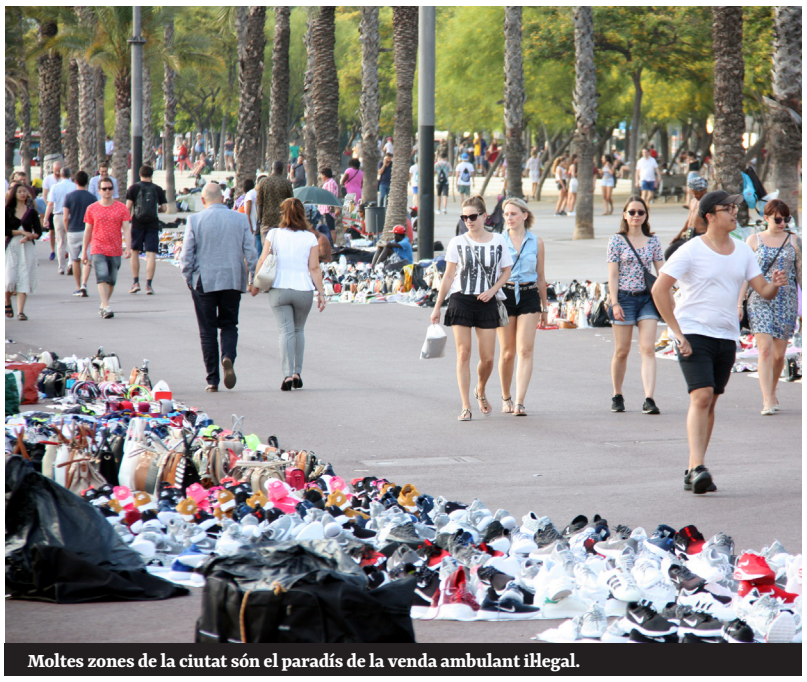
Moltes zones de la ciutat són el paradís de la venda ambulant il·legal.

La permissivitat de Colau amb el 'top manta'

Les Rambles, el carrer Pelai, el Moll de la Fusta, el Port Vell, el passeig de Gràcia o la plaça de Catalunya s'han convertit en un gran mercat il·legal a l'aire lliure amb la complaença de l'Ajuntament. De fet, gairebé la meitat dels barcelonins considera que el 'top manta' és un problema greu o molt greu, segons el baròmetre municipal. La gestió irresponsable i el consentiment de Colau amb la venda ambulant il·legal i la seva absoluta inacció han provocat un efecte crida que ha transformat el centre de la ciutat en el paradís del 'top manta' amb una degradació evident de l'espai públic. El perjudici a vianants i a comerciants de la zona va en augment. "És inadmissible. Cal fer respectar la legalitat. El Govern de Barcelona en Comú ha de ser proactiu per combatre aquest fenomen", alerta el Grup Municipal Demòcrata.

ESPAI PÚBLIC

Més incivisme i més inseguretat a Barcelona

Colau menysprea la Guàardia Urbana, que necessita incrementar la plantilla

En el darrer any, han augmentat les queixes per activitats molestes a carrers i places per soroll, festes il·legals o consum d'alcohol que degraden l'espai públic de la ciutat. També han pujat els incidents per convivència veïnal, les denúncies per infraccions sobre l'ordenança del civisme i la prostitució al carrer. Així mateix, s'han produït més furts —robatoris sense violència—, segons dades de l'Ajuntament. En definitiva, ara Barcelona és més incívica i menys segura. Des de l'oposició, denuncien la deixadesa de Colau, la falta de model respecte de l'espai públic i l'escàs suport a la Guàrdia Urbana. "No es pot ser antisistema i, al mateix temps, estar al Govern municipal", sostenen des del Grup Municipal Demòcrata. I afegeixen: "Ni es pot posar constantment en dubte la tasca que realitzen els cossos de policia". En aquest sentit, la Síndica de Greuges de Barcelona, Maria Assumpció Vilà, ha afirmat que la falta d'efectius de la policia local provoca "una situació de desatenció de la ciutadania", ja que també han crescut les queixes per la falta de resposta o de presència de la Urbana. Per això, després de dos anys de congelació de la plantilla, es considera imprescindible que s'incrementi el cos.

El Partit Demòcrata sosté que l'alcaldessa "sempre s'ha negat a reprovar comportaments impropis com el de la coacció d'un regidor a un metge de la sanitat pública, o la trucada amenaçant d'un tinent d'alcalde a l'advocada de la Guàrdia Urbana". "Cal donar tot el suport a la policia i fer complir les ordenances", sentencien.

Augmenten les denúncies, queixes i robatoris (de 2015 a 2016)

- Per incompliment de l'ordenança: → **de 54.000 a 68.000**
- Per degradació de l'espai públic: → **de 2.655 a 3.163**
- Per activitats molestes a l'espai públic: → **de 32.885 a 34.819**
- Robatoris sense violència (furts) → **+4,8% (13 furts +/dia)**

AUGMENTEN LES ACTIVITATS MOLESTES A L'ESPAI PÚBLIC A TOTS ELS DISTRICTES

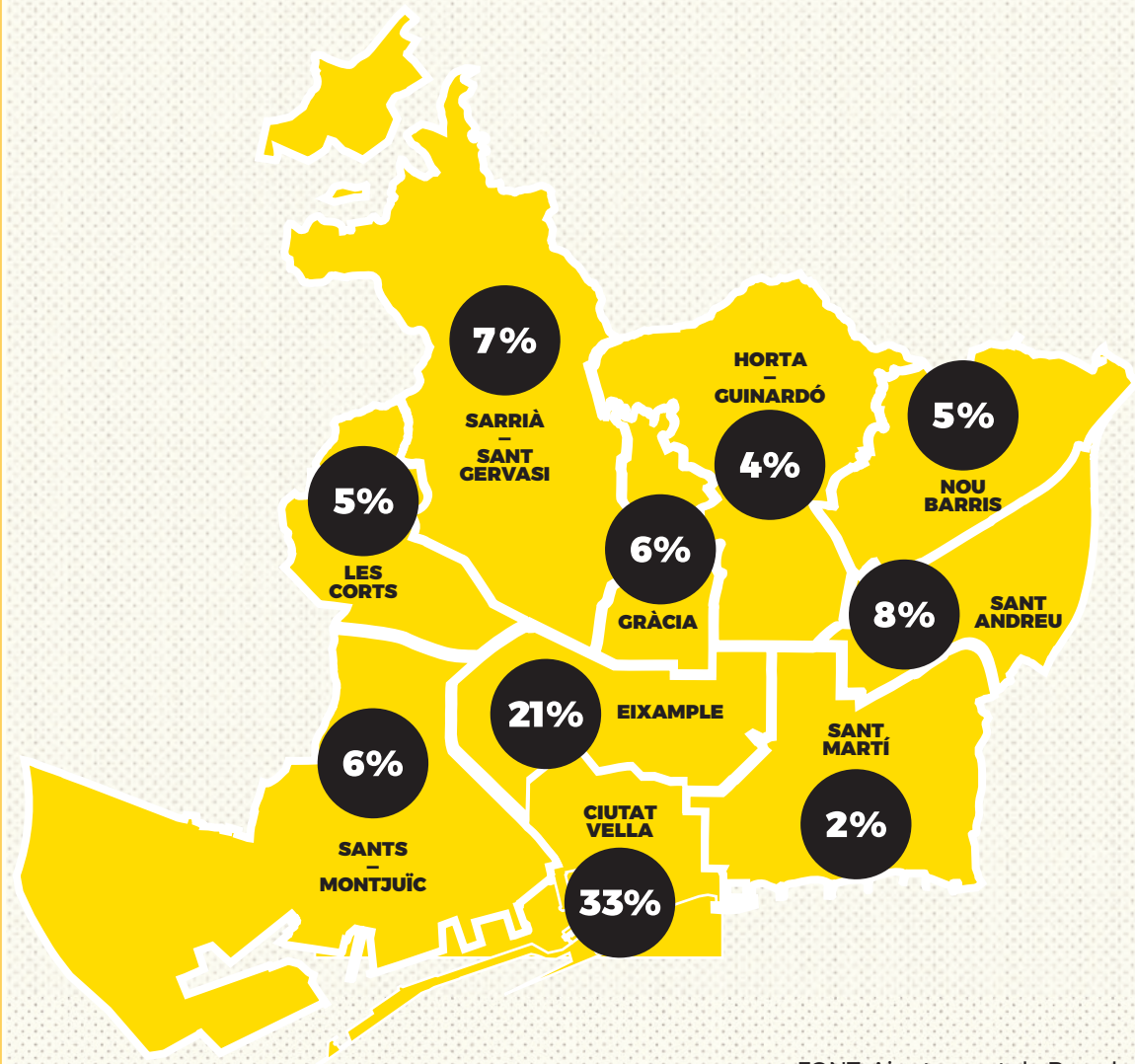

FONT: Ajuntament de Barcelona

Colau: Catalunya, capital Madrid

L'ESTÀTUA DE FRANCO AL BORN

Un mes després de l'Onze de Setembre passat, l'Ajuntament de Barcelona va promoure l'exposició 'Franco, Victòria, República. Impunitat i Espai Urbà', amb una estàtua del dictador en un espai tan simbòlic com el Born. Evidentment, va generar un gran rebuig social i infinitat de mostres de protesta, fins al punt que la figura de Franco va ser decapitada, tombada i una brigada municipal es va veure obligada a retirar-la. La "broma" va costar 180.000 euros al contribuent. Ara bé, si la ubicació de l'estàtua no era casual, el moment tampoc era fortuït. La inauguració de l'exposició va tenir lloc dos dies abans que Colau fos incapaç d'aprovar el Programa d'Actuació Municipal (PAM), que havia suposat una despesa de més de 2 milions d'euros, i que significava que, per primer cop, el Govern es quedava sense full de ruta per aquest mandat.

CARRETS DE LA COMPRA AL FOSSAR

Mesos després de la polèmica per l'estàtua de Franco al Born, el Govern de Colau va menystenir un altre espai de singular importància per al catalanisme. Va permetre col·locar carrets de la compra enmig del Fossar de les Moreres, monument memorial i lloc de descans de les víctimes del setge de Barcelona del 1714, per a una exposició artística. Evidentment això va generar indignació i una allau de crítiques que van obligar el consistori a retirar aquesta desafortunada instal·lació.

LA CONSULTA SOBRE L'AMI

Ambigüitat és la paraula que millor defineix el posicionament dels comuns en tot allò que té a veure amb el procés nacional que viu Catalunya. En campanya electoral, Colau es va comprometre públicament a celebrar una consulta perquè els barcelonins poguessin votar sobre l'adhesió de Barcelona a l'Associació de Municipis per la Independència (AMI). El setembre del 2015 els grups municipals independentistes van traslladar la iniciativa al plenari de l'Ajuntament, que no va aprovar-se, precisament, per l'abstenció de Barcelona en Comú. A dia d'avui, els comuns segueixen sense pronunciar-se de forma clara sobre el referèndum previst pel setembre, tot i que es proclamen defensors de totes les sobiranies possibles —menys la catalana?— i abanderen el contrasentit d'una república catalana dins una monarquia espanyola.

Dos anys perduts

JOAQUIM FORN
Portaveu del Partit Demòcrata a l'Ajuntament de Barcelona

En aquest diari volem explicar que aquests dos anys del Govern Colau han estat una broma per als rics, un malson per a les classes mitjanes i un càstig per als més desfavorits. Dos anys de molt postureig i molt poca gestió responsable i eficaç; dos anys dedicats més a fer política de partit que a governar la ciutat. Dos anys perduts. Dos anys de fer les coses sí o sí, de fer les coses per decret: com els pressupostos, l'aturada de Glòries, el tramvia, la superilla...; de fer-ho sense la gent. Parlem d'un govern que s'autoproclamava el govern de la gent i de la participació, però que s'ha preocupat més d'aturar projectes que no de construir un model propi.

Parlem d'un Govern on les males maneres imperen, l'amiguisme i el clientelisme són constants. Un Govern de política tuit, propaganda i enunciat grandiloqüent. De poc diàleg i consens i de gran ortodòxia ideològica. Fa pocs mesos Colau reconeixia que encara estan en fase d'aprenentatge, que havien descobert que la política des de fora no és igual que des de dins. Però quant haurà d'esperar la ciutat fins que n'aprenguin? No n'hi ha prou amb dos anys? Fins quan abusaran de la paciència dels barcelonins i barcelonines? Quantes oportunitats haurem de perdre?

Combatre tot això no és fàcil, i s'haurà de fer amb totes les nostres forces, perquè aquesta ciutat s'ho mereix. Es mereix una gestió millor, recuperar el lideratge, recuperar l'ambició. Volem un govern que es preocupi per generar riquesa i llocs de treball. Volem ser la capital d'un nou estat i no una capital de província. Perquè Barcelona és molt més que tot això que hem viscut aquests dos últims anys. Ara cal construir una alternativa a un govern que només pensa a empetitir Barcelona.

DESGOVERN EN LA GESTIÓ

XERRAMECA

Les promeses sobre "noves maneres" de fer política queden en paper mullat

"Volem fer fora la màfia de les nostres institucions" va ser un dels missatges més repetits per Ada Colau durant la campanya de les eleccions municipals del 2015, però s'ha demostrat que només va ser una consigna electoral.

L'alcaldessa, amb una clamorosa minoria d'11 regidors, no va tenir cap inconvenient a segellar un pacte de govern amb el PSC, a qui s'havia referit com a partit de la casta, de l'especulació i d'un reguitzell d'insults que també havia proferit contra altres formacions polítiques. Així doncs, Colau va decidir aliar-se amb el partit que havia governat la ciutat durant 32 anys, amb Inicativa, que ja va formar part de la candidatura de Barcelona en Comú.

"Aquesta era la palanca de canvi i el motor de la nova política? Els principis de l'alcaldessa només els hem vist en campanya electoral. Després els ha deixat en un calaix", descriuen des del Grup Municipal Demòcrata.

Ara bé, la contradicció de Barcelona en Comú entre dir una cosa i fer la contrària va ser evident des del primer dia del seu govern. La seva falsa consciència social i el seu sectarisme van quedar constatats en el mateix moment que van arribar a l'Ajuntament: van nomenar familiars, amics, coneguts i saludats en l'estructura del govern municipal. Fins a 35 càrrecs de confiança es van cobrir amb personal afí, que va col·laborar o va formar part de les llistes de Barcelona en Comú. Amb el mateix fals convenciment de lluita contra la "màfia", Colau ha actuat contra els poderosos. L'any passat, va atorgar el servei d'atenció domiciliària a una empresa de Florentino Pérez, malgrat que fins aleshores la gestió havia anat a càrrec del Tercer Sector.

35 càrrecs de confiança són col·laboradors o membres de les llistes de Barcelona en Comú

En la mateixa línia, en plena campanya electoral, Colau va signar el "Compromís de les escales". Així es comprometia a suspendre, revertir i no renovar cap contractació pública de serveis amb Movistar i demanava a l'aleshores alcalde, Xavier Trias, que no signés cap contracte amb multinacionals que vulneressin els drets fonamentals dels treballadors. Però, novament, va incomplir una promesa electoral: l'alcaldessa va renovar el contracte amb Telefónica per valor d'uns 3,2 milions d'euros.

La incapacitat de gestionar i el nul diàleg marquen els dos primers anys de mandat

Sense diàleg amb l'oposició

Malgrat ser l'emblema de la "nova política", Colau actua de forma poc transparent i amb un escàs diàleg amb la resta de partits. Aquesta actitud ha comportat que el Govern de Barcelona en Comú no hagi pogut aprovar el full de ruta d'aquest mandat —el Pla d'Actuació Municipal—; que hagi hagut de tirar endavant els últims pressupostos a través d'una qüestió de confiança; que s'hagi quedat sol en la defensa del tramvia per la Diagonal, en la intenció de crear una funerària pública o en la paralització de les obres de Glòries, entre un llarg llistat de despropòsits. Fa poc més d'un mes, la prepotència de l'equip de govern envers la resta de grups polítics es va visualitzar en la comissió d'Economia. En un debat sobre Barcelona Activa, la regidora del Grup Municipal Demòcrata Sònia Recasens va recriminar al primer tinent d'alcalde, Gerardo Pisarello, que no l'escoltés mentre l'interpel·lava. "Segueixi, segueix parlant, que jo estic fent altres coses", li va respondre amb vehemència el número dos de Colau. La presidenta de la comissió li va cridar l'atenció, però Pisarello va continuar sense escoltar, amb una actitud de menyspreu. "Els comuns fan molta bandera de l'assemblearisme, però el seu diàleg és de pantomima. Tenen tics autoritaris", subratlla el Grup Demòcrata. De fet, denuncia que a l'Ajuntament "s'ha perdut el sentit institucional". "Així no es gestiona una ciutat. Estan superats, sense rumb ni bona predisposició. Funcionen a cop de titular i busquen el rèdit fàcil a curt termini". A parer seu, "la ciutadania veu que els seus problemes s'agreugen i cada vegada estan més al descobert. El pitjor de tot és que els comuns actuen amb una pretesa superioritat moral. Diuen que representen la nova política, però fan mala política. Nosaltres proposem solucions per a les persones. Això no és nova ni vella política, sinó bona política. Defensem una política de veritat sobre la qual construir un projecte de ciutat obert, compartit, inclusiu i engrescador".

Adjudica l'atenció domiciliària a Florentino Pérez, en lloc del Tercer Sector

NI RASTRE DE LA PARTICIPACIÓ

La manca de diàleg amb l'oposició es dona també amb els ciutadans. Colau va prometre consultes populars, però no n'ha celebrat cap. A més, menysté l'opinió dels veïns. En el cobriment de la Ronda de Dalt —la proposta més votada en el procés participatiu sobre el Pla d'Actuació Municipal— l'Ajuntament n'ha fet cas omís i vol tirar endavant, sense el consens dels veïns, un projecte que no millorarà la seva qualitat de vida. Així mateix, la Síndica de Greuges de la ciutat, Maria Assumpció Vilà, ha renyat Colau per no ser "prou curosa ni eficaç" en facilitar la participació en el termini de convocatòria d'audiència pública sobre els pressupostos del 2017.

MÓN ROSA (O NO TANT)

L'ÀLBUM DELS DESPROPÒSITS

Colau & friends, un autèntic equip d'insomni...

24 MESOS, 24 NYAPS

Dos anys de "run run" i ni rastre del "bien común", però sí d'un bon grapat de fracassos i de despropòsits.

01 Com que els càrrecs de confiança són de confiança, contracten les seves parelles. Com més en comú, millor!

02 Van prometre fer fora la "casta" de la ciutat però han pactat el govern amb el partit que havien titllat de "màfia".

03 Han insultat els barcelonins amb una estàtua de Franco al Born. Aquesta broma de mal gust ha costat 180.000 euros.

04 Van dir que perseguirien els poderosos, però ara els contracten, com és el cas de Florentino Pérez.

05 Són tan defensors del transport públic que la regidora de Mobilitat va convidar els barcelonins a colar-se al Metro.

06 Els reis de la participació i de l'empoderament de la gent no han organitzat cap consulta popular en dos anys de govern.

07 Van prometre consultar l'adhesió de Barcelona a l'AMI. Dos anys després, encara esperem que moguin un dit.

08 Abans, 19 milions d'euros de superàvit eren terribles. Ara, amb 100 milions, no és tan greu. La diferència entre dir i fer.

09 Defensar els serveis públics és apujar 400€ més per fill cada any la quota de les escoles bressol a les classes mitjanes?

10 Abans, la previsió era mantenir només 12 clubs cannàbics. Ara Barcelona en tindrà 170.

11 Colau i el seu equip es van fer la foto anant en Metro a l'Ajuntament; ara només es mouen en cotxe oficial.

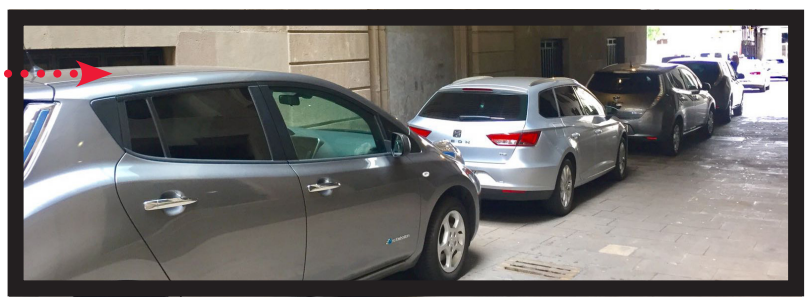

12 Abans, els desnonaments eren culpa de l'Ajuntament. Ara són culpa de la Generalitat, l'Estat espanyol i Europa.

13 Volen el tramvia per la Diagonal sí o sí, sense participació ciutadana, ni aval tècnic, ni acord polític.

14 Treballen per la república i fan la festa de la 'Primavera Republicana', però diuen que sempre dins la monarquia, clar.

15 Els okupes s'han convertit en els "amics" del Govern municipal. Barcelona en Comú els empara i els protegeix.

16 Com convertir una gran idea en un desastre urbanístic contra els veïns: la superilla del Poblenou, el supernyap.

17 Parlaven de lluitar a favor de l'habitatge digne, però el preu del lloguer ha pujat un 15% i hi ha 7 desnonaments diaris.

18 Sense pla de Govern, sense ordenances fiscals i amb uns pressupostos aprovats per la porta del darrere. Gestió ineficient.

19 Van dir que tancaven el Centre d'Internament d'Estrangers (CIE), que segueixi obert diuen que no és cosa seva.

20 El 2016, les queixes per incivisme van créixer un 20% i els robatoris sense violència (furts) un 5%.

21 S'han gastat 260.000€ en la nova Betevé, que per cert ha perdut un 66% de l'audiència, que ha caigut al 0,4%.

22 En campanya: samarreta i *selfies* en suport als treballadors de Movistar. Al Govern: renoven el contracte amb Movistar.

23 S'ha aturat la construcció del túnel de Glòries en contra de la majoria de partits i les obres duraran 2 anys més. Ole tu!

24 Es van passar de llestos amb les elèctriques i ara tots haurem de pagar més cara la llum a les empreses de sempre.